



WRESTLING
2016

Çorum
Turkey

FISU World University
Championship



INTERNATIONAL
University Sports



DÜNYA BU ÜNİVERSİTEDE BULUŞUYOR
SİZ DE YERİNİZİ ALIN

FESTIVAL
2017

Çorum TÜRKİYE
European Universities
Championships 2017

EUSA
EUROPEAN UNIVERSITY SPORTS ASSOCIATION



2015- 2016 ÖĞRETİM YILI
BEDEN EĞİTİMİ VE SPOR YÜKSEKOKULU
BAŞVURU YÖNERGESİ

ONLINE BAŞVURU TARİHLERİ

29 Haziran – 12 Temmuz 2015

SINAV TARİHLERİ

21-26 Temmuz 2015

SINAV YERİ

Hitit Üniversitesi Beden Eğitimi ve Spor Yüksekokulu / ÇORUM

ÖĞRENCİ ALINACAK BÖLÜMLER

Beden Eğitimi ve Spor Eğitimi Bölümü
Antrenörlük Eğitimi Bölümü
Spor Yöneticiliği Bölümü
Spor Yöneticiliği Bölümü (İkinci Öğretim)

BAŞVURUNUZU YAPMAYA BAŞLAMADAN ÖNCE, BU KILAVUZDA YER ALAN BİLGİLERİN TAMAMINI OKUYUNUZ.

CEVABI BU KILAVUZDA YER ALMAYAN SORULARINIZ İÇİN BİZİMLE İLETİŞİME GEÇEBİLİRSİNİZ. İLETİŞİM KANALLARIMIZ BU KILAVUZUN SON SAYFASINDA YER ALMAKTADIR.

HİTİT
ÜNİVERSİTESİ

Hazırlayanlar

Yrd.Doç.Dr. Zafer DOĞRU
Yrd.Doç.Dr. Yetkin Utku KAMUK

İÇİNDEKİLER

1. GENEL BİLGİLER	1
2. SINAV ÜST KURULU	1
3. SINAV KURULU	1
4. ÖN KAYIT ŞARTLARI	2
5. DİĞER HUSUSLAR	3
6. BAŞVURU ESNASINDA İSTENECEK OLAN BİLGİLER.....	3
7. KOŞU TESTİNDEN ÖNCE İSTENECEK OLAN BELGELER	4
8. KOŞU TESTİ	4
9. UYGULAMA SINAVLARI.....	6
10. KONTENJANLAR.....	7
11. MİLLİ SPORCULARIN DEĞERLENDİRİLMESİ	8
12. SINAV PUANININ (SP) HESAPLANMASI	8
13. SINAVIN DEĞERLENDİRİLMESİ.....	9
14. YERLEŞTİRME PUANININ (YP) HESAPLANMASI	10
15. SINAV SONUÇLARININ AÇIKLANMASI	10
16. YERLEŞTİRME İŞLEMİ	10
17. ADAYLARIN BAŞVURU SIRASINDA İZLEYECEKLERİ YOL.....	13

ÜNİVERSİTESİ

1. GENEL BİLGİLER

Bu kılavuzda, Hitit Üniversitesi Beden Eğitimi ve Spor Yüksekokulu'na 2015-2016 Eğitim-Öğretim Yılı'ndan başlayarak öğrenim görmek üzere;

- Beden Eğitimi ve Spor Eğitimi Bölümü **(bu program beden eğitimi öğretmeni yetiştirir)**,
- Antrenörlük Eğitimi Bölümü,
- Spor Yöneticiliği Bölümü,
- Spor Yöneticiliği Bölümü (İkinci Öğretim)

için alınacak öğrencilerin belirlenmesinde uygulanacak kurallara ilişkin genel şartlar, sınav ve öğrenci seçme kriterleri açıklanmaktadır.

2. SINAV ÜST KURULU

Sınav Üst Kurulu; Hitit Üniversitesi Rektörlüğü tarafından belirlenmiş ve aşağıda yazılı olan öğretim elemanlarından oluşmaktadır.

- Doç. Dr. Fauk YAMANER (Başkan)
Yrd. Doç. Dr. Zafer DOĞRU (Üye)
Yrd. Doç. Dr. Yetkin Utku KAMUK (Üye)
Yrd. Doç. Dr. Güner ÇİÇEK (Üye)
Öğr. Gör. Fatih EVLİ (Üye)
Yrd. Doç. Dr. Hasan EKER (Yedek)
Yrd. Doç. Dr. Sema CAN (Yedek)
Yrd. Doç. Dr. Bülent KİLİT (Yedek)

3. SINAV KURULU

Sınav Kurulu; Beden Eğitimi ve Spor Yüksekokulu kadrolu öğretim elemanlarından oluşur.

4. ÖN KAYIT SARTLARI

Başvurular 29 Haziran-12 Temmuz 2015 tarihleri arasında ONLINE OLARAK yapılacaktır. Adayların başvuru yapabilmeleri için aşağıdaki şartlara uygun olmaları gerekmektedir.

- a. Adaylar, aşağıda belirtilmiş olan branşlardan yalnızca bir tanesinden başvuru yapabilirler. Milli kontenjanından yararlanmak isteyen adaylar, branş seçimi yapmaksızın MİLLİ kategorisinde değerlendirilecektir.

BRANŞLAR	
<i>Atletizm</i>	<i>Hentbol</i>
<i>Badminton</i>	<i>Judo</i>
<i>Basketbol</i>	<i>Masa Tenisi</i>
<i>Futbol</i>	<i>Taekwon-do</i>
<i>Futsal</i>	<i>Tenis</i>
<i>Güreş</i>	<i>Voleybol</i>
<i>Milli</i>	

- b. Beden Eğitimi ve Spor Eğitimi Bölümü ile Spor Yöneticiliği (İkinci öğretim dahil) Bölümlerine başvuru yapılabilmesi için 2015 YGS puanlarının herhangi birinden en az 160 puan alınmış olması gerekmektedir.
- c. Antrenörlük Eğitimi Bölümü'ne başvuru yapılabilmesi için 2015 YGS puanlarının herhangi birinden en az 140 puan alınmış olması gerekmektedir.
- d. Engelli adayların başvurabilmesi için 2015 YGS puan türlerinin herhangi birinden en az 100 puan alınmış olması gerekmektedir.
- e. Milli kontenjanından başvuracak adaylar için 2015 YGS puanlarından herhangi birinden en az 140 puan alınmış olması gerekmektedir.
- f. Adaylar, Beden Eğitimi ve Spor Eğitimi, Antrenörlük Eğitimi ve Spor Yöneticiliği Bölümlerine, **başvuru koşullarını sağlamış olmak şartı ile**, tercih sırası belirterek başvuru yapabilirler.

ÖN KAYIT VE SINAVLAR ESNASINDA, NE AD ALTINDA OLURSA OLSUN, ADAYLARDAN HIÇ BİR ÜCRET TALEP EDİLMEMEYECİTİR.

5. DİĞER HUSUSLAR

- a. Engelli adaylar Beden Eğitimi ve Spor Eğitimi dışında kalan bölümlere müracaat edebilirler. (Engelli adayların başvurularının kabul edilip edilmeyeceği, engel durumlarını gösterir rapor dikkate alınarak **Sınav Üst Kurulu'nca** belirlenecektir).
- b. Engelli adaylar koşu testinden muaftır. Engelli kontenjanına başvuran aday sayısının kontenjanın üzerinde olması durumunda, yerleştirme işlemleri Yerleştirme Puanı'na göre yapılacaktır.
- c. Engelli kontenjanına müracaat edecek olan adayların; en düşük düzeyde kol, bacak felci ve uyum kusuru olan, tek taraflı diz altı kesiği olup takma bacağı işlevsel düzeyde kullanabilen ya da geçirilmiş çocuk felcine bağlı bacak güçsüzlüğü bulunan, bağımsız ve desteksiz uzun süre yürüyebilen, koşabilen, merdiven inip çıkabilen, günlük yaşam etkinliklerinde tam bağımsızlığı kazanmış, iç protez takılmamış, bacaklarda sportif donanım (kayak ayakkabısı gibi) giyme sorunu olmayan, iletişim kurma ile ilgili konuşma, anlama ve kavrama sorunu bulunmayan, Beden Kazanma Gücü'nden azalma oranı % 25-50 olan ortopedik engelliler gruplarından birinde olmaları gerekmektedir.

6. BASVURU ESNASINDA İSTENECEK OLAN BİLGİLER

- a. Adaylar başvurularını www.besyoy.hitit.edu.tr adresinde yer alan online başvuru linkinden ulaşacakları ekranda kendilerine ait temel bilgileri doldurarak yapacaklardır.
- b. Adaylar başvuru esnasında son 1 ay içerisinde çekilmiş vesikalık fotoğraflarını (beyaz fon ve en az 300 dpi, 3x4 cm boyutunda) yükleyeceklerdir.
- c. Adaylar kendilerini ve sportif geçmişlerini belirten bir özgeçmiş metnini, başvuru esnasında karşılıklarına gelen ekrana yazacaklardır.
- d. Adaylar, kendileri tarafından kullanılan ve özel yetenek sınavı süreci tamamlanıncaya kadar kullanacakları bir mobil telefon numarasını iletişim kanalı olarak sisteme tanıttacaklardır. **Bu mobil telefon numarasına yapılacak olan bildirimler, resmi tebliğ niteliği taşıyacak, adaylara başka herhangi bir kanaldan bireysel bilgilendirme yapılmayacaktır. Bu nedenle, kayıt esnasında sisteme tanıtılmış olan mobil telefon numarasının ADAYA AİT olması gerekmektedir.**

7. KOSU TESTİNDEN ÖNCE İSTENECEK OLAN BELGELER

- Adaylar nüfus cüzdanı, geçerli bir pasaport ya da asker olduklarını gösteren belgenin (bunların dışındaki hiç bir belge; ehliyet, kurum kimliği vb. kabul edilmeyecektir) aslını yanlarında bulunduracaklar ve sınav görevlileri tarafından her sorulduğunda ibraz edeceklerdir.
- Koşu testine girecek olan adaylar, koşu başlamadan önce, bu uygulamaya katılabileceklerini belirtir sağlık raporunu (21 Haziran 2015 ve sonrasında alınmış olan) sınav görevlilerine vermek zorundadırlar. Sağlık raporunda "**Özel Yetenek Sınavı'na girmesinde sıhhi yönden sakınca yoktur**" ifadesi, ya da bu anlamı taşıyan bir ifade, bulunacaktır. Geçerli tarihte alınmış, uygun ibareli sağlık raporunu ibraz edemeyen adaylar **KOŞU TESTİNE KESİNLİKLE ALINMAYACAKLARDIR.**

8. KOSU TESTİ

- Kişisel spor malzemeleri adaylar tarafından temin edilecektir.
- Beden Eğitimi ve Spor Eğitimi ile Antrenörlük Eğitimi Bölümleri'ne başvuracak adaylar için 12 dk. süreli koşu testi yapılacaktır. Belirtilen süre içerisinde aşağıdaki mesafeleri tamamlayamayan adaylar elenecekler ve uygulama sınavına alınmayacaklardır.

Erkek: 2800 m (12 dk) - Kadın: 2400 m (12 dk)

- Spor Yöneticiliği (İkinci Öğretim dahil) Bölümü'ne başvuracak adaylar için koşu testi aşağıda belirtilen süreler ve mesafeler göz önünde bulundurularak yapılacaktır. Belirtilen sürelerde belirtilen koşu mesafesini tamamlayamayan adaylar elenecekler ve yerleştirme aşamasında değerlendirmeye tabi tutulmayacaklardır.

Erkek: 2800 m (14 dk.) - Kadın: 2400 m (14 dk.)

- d. **Her üç bölümü de tercih etmiş olan adaylar**, koşu mesafesini 12 dk. içerisinde bitirmiş olmaları halinde sınav sürecini normal olarak takip edeceklerdir. Koşu mesafesini 12 dk.dan sonra (erkekler ve kadınlar için en geç 14 dk. içerisinde) tamamlayan adaylar, önceden tercih etmiş olmaları halinde, yalnızca Spor Yöneticiliği Bölümü'ne (ikinci öğretim dahil) yerleştirme aşamasına dahil olacaklardır.
- e. **Adaylar koşu testine ilan edilen grupta katılmak zorundadırlar.** Geçerli bir mazereti olup bunu belgeleyen adayların koşu testine alınıp alınmayacağı ile ilgili karar SINAV KURULU tarafından verilecektir. **Sınav Kurulu'nun, koşu testine, kendisi için ilan edilmiş olan zamanda sınava girmemiş olan adaylar için koşu testini tekrarlama zorunluluğu yoktur.** Bu durum göz önünde bulundurularak, adayların, kendileri için ilan edilmiş olan grupta koşu testine katılmaları önem taşımaktadır.
- f. Adayların sınav malzemeleri üzerinde herhangi bir siyasi, örgütsel vb. simge bulunmayacaktır. Bulunduran adaylar sınava alınmayacaktır. Özel yetenek sınav süresince siyasi/örgütsel işaret, hareket yapan veya siyasi/örgütsel eylemlerde bulunan adaylar diskalifiye edilecektir.
- g. Sınavlar öncesinde, sırasında ya da sonrasında adayların sportmenliğe aykırı davranışı, sınav komisyonu, görevliler ve diğer adaylara sözlü ve/veya fiili saldırı, hakaret vb. gerçekleştiren ya da sınav uygulama kurallarını ihlal ettiği tespit edilen adaylar **Sınav Üst Kurulu** tarafından diskalifiye edilecek ve gerekli durumlarda hukuki işlemler başlatılacaktır.
- h. Koşu parkuru, Çomar Barajı mevkiinde bulunmaktadır.
- i. Koşu parkuruna adaylar kendi imkanları ile ulaşacaklardır.
- j. Çomar Barajı bilgileri aşağıda verilmektedir. Koşunun yapılacağı parkur aşağıda kırmızı çizgi ile gösterilen güzergâh üzerinde yer alacaktır.

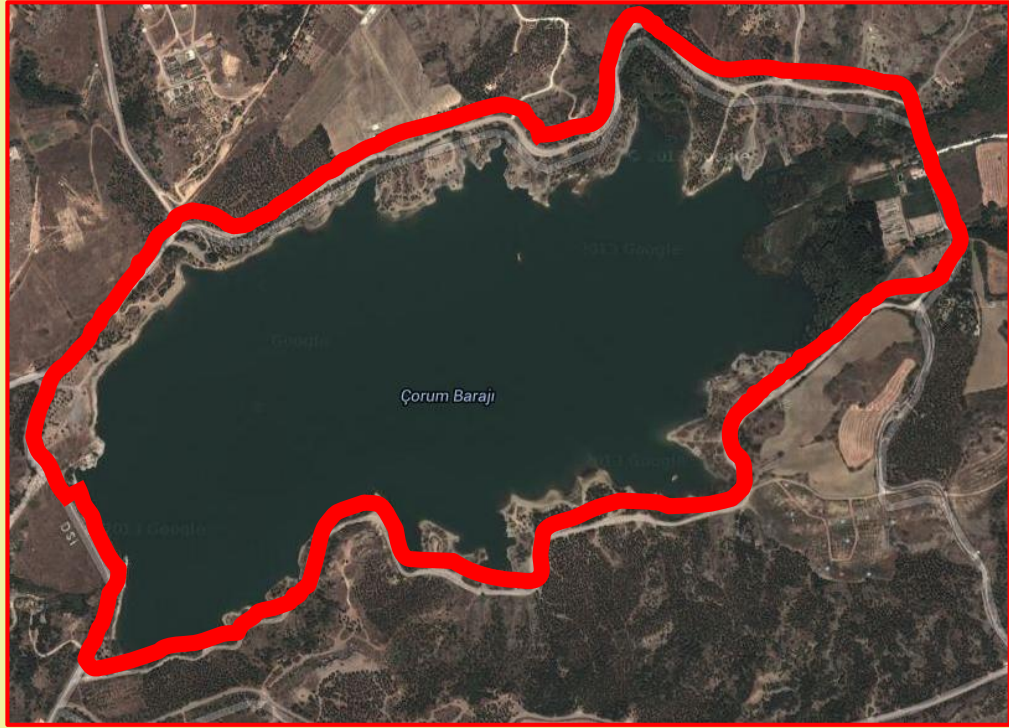
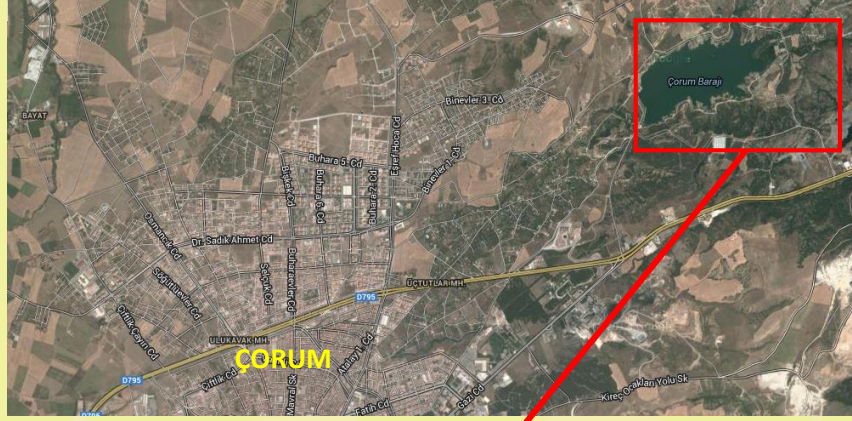

9. UYGULAMA SINAVLARI

- Beden Eğitimi ve Spor Eğitimi ile Antrenörlük Eğitimi Bölümleri'ne başvuran ve koşu testinde başarılı olmuş olan adaylar, başvurdukları branşa ait **Uygulama Sınavı**'na alınacaklardır.
- Spor Yöneticiliği (İkinci Öğretim dahil) Bölümü'ne başvuran ve koşu testinde başarılı olmuş olan adaylar **Uygulama Sınavı**'na katılmayacaklardır. Bu adayların yerleştirme işlemi, Yerleştirme Puanları göz önünde bulundurularak yapılacaktır.
- Her branşa ait **Uygulama Sınavı**, 5 öğretim elemanından oluşan komisyon tarafından yapılacaktır.

- d. **Uygulama Sınavı Puanı** (USP), komisyon üyelerinin vereceği en yüksek ve en düşük puanlar değerlendirme dışı bırakılarak, kalan üç puanın ortalaması şeklinde hesaplanacaktır.
- e. Uygulama sınavı puanları, adayların sınav parkurunu tamamlamalarının ardından kendilerine yazılı olarak bildirilecektir. Açıklanan puana itirazı olan adaylar, puanları kendilerine bildirildikten sonra 30 dk içerisinde Beden Eğitimi ve Spor Yüksekokulu Öğrenci İşleri'ne yazılı olarak itirazda bulunabilirler. 30 dk içerisinde yapılamayan itirazlar değerlendirmeye alınmayacaktır.
- f. Uygulama sınavına girecek adayların programı koşu testinin ardından Hitit Üniversitesi Beden Eğitimi ve Spor Yüksekokulu web sayfasında (www.besyo.hitit.edu.tr) yayınlanacaktır.
- g. Uygulama Sınavı'nda branşlara göre hangi performansların değerlendirmeye alınacağı, 19 Temmuz 2015 tarihinde Hitit Üniversitesi Beden Eğitimi ve Spor Yüksekokulu web sayfasında (www.besyo.hitit.edu.tr) ilan edilecektir.

UYGULAMA SINAVI PUANI 50'NİN ALTINDA OLAN ADAYLAR ELENECEKTİR.

10. KONTENJANLAR

2015-2016 Eğitim-Öğretim yılı için Hitit Üniversitesi Beden Eğitimi ve Spor Yüksekokulu'na alınacak öğrenci kontenjanları aşağıda belirtilmiştir.

BÖLÜMLER	KONTENJAN					
	GENEL	MİLLİ			ENGELLİ	TOPLAM
		A	B	C		
Antrenörlük Eğitimi	48	5	3	2	2	60
Beden Eğitimi ve Spor Eğitimi	50	5	3	2	-	60
Spor Yöneticiliği	48	5	3	2	2	60
Spor Yöneticiliği (İkinci Öğ.)	48	5	3	2	2	60

Herhangi bir bölümde ayrılmış olan milli ve/veya engelli kontenjanlarına yeterli başvuru olmadığı takdirde, eksik kontenjan sayısı genel kontenjana aktarılacaktır. Milli kontenjanı alt gruplarında yeterli miktarda başvuru olmadığı takdirde ise, bu kontenjanlar öncelikle B Milli'ye daha sonra C Milli'ye aktarılacaktır.

11. MİLLİ SPORCULARIN DEĞERLENDİRİLMESİ

- a. Milli kontenjanından başvuran adayların tamamı branş farkı gözetmeksizin “Milli” kategorisinde değerlendirilecektir.
- b. Milli kontenjanından başvuran aday sayısı, belirtilen kontenjan sayısının üzerinde olmadıkça bu adaylar koşu testine katılmayacaklardır.
- c. Milli kontenjanından başvuran adayların yerleştirilmesinde, millilik düzeyleri öncelikli olmak üzere, yerleştirme puanları dikkate alınacaktır. Buna göre öncelikle A Sınıfı Milli Sporcuların yerleştirilmesi yapılacaktır, kontenjanın tamamlanmaması durumunda sırasıyla B Sınıfı Milli ve C Sınıfı Milli Sporcuların yerleştirme işlemleri yapılacaktır.
- d. Milli kontenjanına başvuru sayısı, ilan edilen kontenjan sayılarının üzerinde olduğu takdirde, milli kontenjanından başvuran adaylar da koşu testine katılacaklar ve koşu testinde başarılı olan adaylar kendi aralarında Yerleştirme Puanı esas alınarak sıralanacaklardır.

12. SINAV PUANININ (SP) HESAPLANMASI

Sınav puanı, adayların başvurdukları branşta yapılan komisyon değerlendirmesi sonucunda elde edecekleri puan dikkate alınarak aşağıdaki şekilde hesaplanacaktır:

Antrenörlük Eğitimi ile Beden Eğitimi ve Spor Eğitimi Bölümleri'ne başvuran adaylardan;

Spor Lisesi mezunu adaylar : $SP = USP \times 0,9 + 10$

Diğer Liselerden mezun adaylar : $SP = USP \times 0,9$

Spor Yöneticiliği (İkinci Öğretim dahil) Bölümü'ne başvuran adaylardan;

Koşu testini 12 dk. süre içerisinde tamamlayan adaylar : $SP = 100$

Koşu testini geçerli diğer süreler içinde tamamlayan adaylar : $SP = 60$

Spor Yöneticiliği Bölümü'ne yerleştirme için kullanılacak olan puan, Antrenörlük Eğitimi Bölümü ile Beden Eğitimi ve Spor Eğitimi Bölümü'ne yerleştirme puanından bağımsız olarak hesaplanacaktır. Hem Spor Yöneticiliği Bölümü'ne hem de diğer bölümlerden en az bir tanesine başvuran adaylar için, iki farklı yerleştirme puanı hesaplanacaktır. Bu puanlar, ilgili bölümlerin yerleştirme işlemleri yapılırken dikkate alınacaktır.

Milli kontenjanından başvuran aday sayısının kontenjan üzerinde olması halinde, koşu testini başarıyla tamamlamış olan adayların sınav puanları aşağıdaki şekilde olacaktır:

A Milli Sporcuların Sınav Puanı : 100

B Milli Sporcuların Sınav Puanı : 80

C Milli Sporcuların Sınav Puanı : 60

13. SINAVIN DEĞERLENDİRİLMESİ

Özel Yetenek Sınavı Puanı (ÖYSP) hesaplanması, 2015 Yüksek Öğretim Programları ve Kontenjanları Kılavuzunda belirtilen esaslar ve talimatlar doğrultusunda yapılacaktır.

$$\text{Standart Sapma} = \sqrt{\frac{\text{ÖYSP'lerin karelerinin toplamı} - \frac{\text{ÖYSP'lerin toplamının karesi}}{\text{Aday sayısı}}}{\text{Aday sayısı} - 1}}$$

ÖYSP dağılımının ortalaması ve standart sapması bulunduktan sonra, her aday için ÖYSP Standart Puanı hesaplanacaktır. Bu hesaplamada aşağıdaki formül kullanılacak ve her adayın ÖYSP Standart Puanı belirlenmiş olacaktır. (Bu formüller, herhangi bir değişiklik olduğu takdirde, 2015 ÖSYS Sınav Kılavuzu'na göre güncellenecektir.)

$$\text{ÖYSP Standart Puanı (SP)} = 10 \times \left(\frac{\text{Adayın ÖYSP Puanı} - \frac{\text{ÖYSP'lerin toplamı}}{\text{Aday sayısı}}}{\frac{\text{ÖYSP Puan Dağılımının Standart Sapması}}{10}} \right)$$

Bu durumda her adayın bir ÖYSP Standart Puanı (SP) olacaktır. SP dağılımının ortalaması 50, standart sapması 10'dur.

Yerleştirmeye esas olacak puan (Yerleştirme puanı = YP) aşağıdaki formül kullanılarak hesaplanacaktır. Hesaplamalarda adayın Ağırlıklı Orta Öğretim Başarı Puanı (AOBP) ve 2015 YGS Puan türleri içerisindeki en yüksek puan değerlendirilecektir.

14. YERLEŞTİRME PUANININ (YP) HESAPLANMASI

Adaylar YP'na göre, en yüksek puandan başlamak üzere sıralanacak ve kontenjan sayısı kadar aday sınavı kazanmış olacaktır. Yerleştirme Puanı (YP), aşağıdaki formüllerden uygun olanı kullanılarak hesaplanacaktır.

Aday aynı alandan geliyorsa;

$$YP = (1,17 \times SP) + (0,11 \times AOBP) + (0,22 \times YGS \text{ Puanı}) + (0,03 \times AOBP)$$

Aday diğer alanlardan geliyorsa;

$$YP = (1,17 \times SP) + (0,11 \times AOBP) + (0,22 \times YGS \text{ Puanı})$$

2014-ÖSYS'de, YGS/LYS puanı veya özel yetenek sınavı sonucu ile örgün yükseköğretim programına yerleştirilmiş adayların AOBP ile ilgili katsayıları yarıya düşürülecektir. Bu kural, Açık Öğretim Fakültesi'nin kontenjan sınırlaması olan programları için de uygulanacaktır. Sınavsız geçiş ile Meslek Yüksekokulları'na veya Açık Öğretim Fakültesi'nin kontenjan sınırlaması olmayan programlarına 2014-ÖSYS'de yerleştirilen adaylara bu kural uygulanmayacaktır.

15. SINAV SONUÇLARININ ACIKLANMASI

Sınav sonuçları www.besyo.hitit.edu.tr adresinden ve kısa mesaj yolu ile adaylara duyurulacaktır. **Adayların sisteme tanıtıkları mobil telefon numaralarına kısa mesaj yolu ile yapılacak olan duyurular resmi tebliğ niteliği taşır.** Sınav komisyonu tarafından adaylara başka herhangi bir yolla bilgilendirme yapılmayacaktır.

16. YERLEŞTİRME İŞLEMİ

- Kesin ve yedek kayıt süresinde hiç bir mazeret ve sağlık raporu kesinlikle geçerli değildir.**
- Adayların yerleştirilmesinde branş kontenjanları ve tercih sıralamaları dikkate alınarak, en yüksek yerleştirme puanından başlayarak yerleştirme işlemi tamamlanacak ve yedek aday listesi ilan edilecektir.
- Yerleştirme puanı eşit olan adayların sıralamasında **YGS** sınav puanı dikkate alınacaktır.

- d. Asil adayların kaydını yaptırmadığı hallerde, yedek listede yer alan adaylar, yerleştirme puanına göre en yüksek puan alan adaydan başlayarak yerleştirme yapılacaktır. **Yedek adayların kayıt yaptırma tarihleri ise ayrıca belirtilecektir.**
- e. Yedek adayların yerleştirme işlemi, asil adayların kayıt işlemlerinin tamamlanmasının ardından ilan edilen gün ve saatte, boş kontenjan miktarı göz önünde bulundurularak yapılacaktır.

ÇOK ÖNEMLİ

Yedekten yerleştirme işlemi tek seferde yapılacak olup, yedek kontenjanından kayıt yaptırmak isteyen adayların TAMAMI, ilan edilecek olan tarih ve saatte, belirtilen yerde hazır bulunacaklardır. Yedek kayıtları başladığında, sırası geldiği ve anons edildiği halde, bekleyen yedek adaylar içerisinde bulunmayan adaylar kayıt hakkını kaybedecek ve sıradaki aday anons edilerek TÜM BOŞ KONTENJANLAR tamamlanıncaya kadar bu süreç devam ettirilecektir. Kayıt için adı anons edildiği halde hazır bulunmayan adaylar tekrar anons edilmeyecektir. Bu nedenle, kayıt yaptırmak isteyen tüm yedek adayların YEDEKTEN KAYITLARIN YAPILACAĞI GÜN VE SAATTE belirtilen yerde hazır bulunmaları önem taşımaktadır.

BU KILAVUZDA BELİRTİLMİYEN VE SINAV ESNASINDA DOĞABİLECEK İHTİLAFLI
KONULARDA SINAV ÜST KURULU'NUN KARARLARI GEÇERLİ OLACAKTIR.

HİTİT
ÜNİVERSİTESİ

17. ADAYLARIN BAŞVURU SIRASINDA İZLEYECEKLERİ YOL

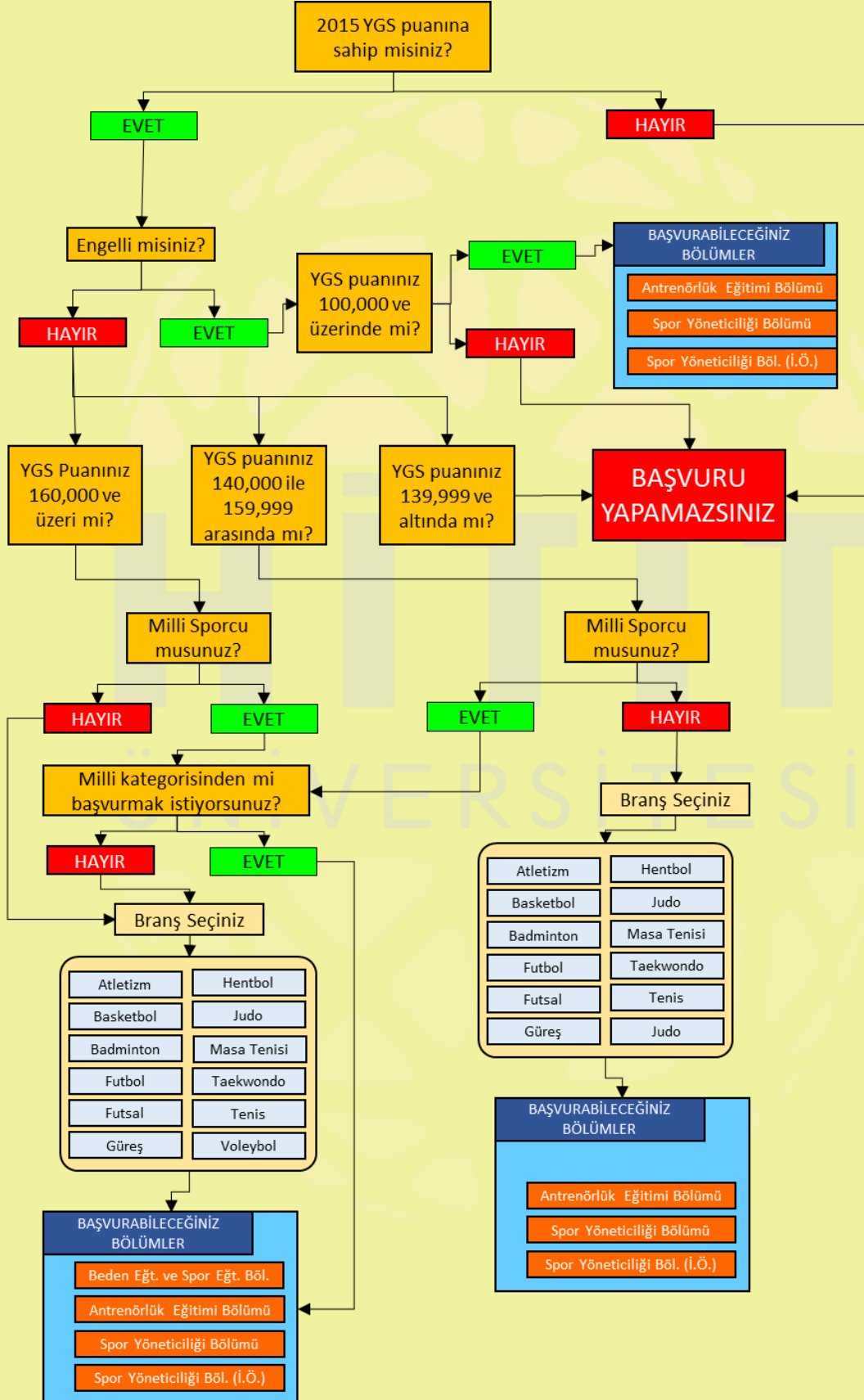

HİTİT ÜNİVERSİTESİ
BEDEN EĞİTİMİ VE SPOR YÜKSEKOKULU

ADRES

Ulukavak Mah.Osmancık Yolu
İkbal Kent Karşısı Fen Edebiyat Fakültesi Kampüsü
Çorum / Merkez

TELEFON

0364 227 79 23

FAKS

0364 227 79 21

E-Posta

besyo@hitit.edu.tr